

LA MEDICINA TRADICIONAL

También es importante comprender que la medicina tradicional la mayoría de las veces tendrá costos elevados y que su uso se promueve como permanente, en la mayoría de las ocasiones, sin embargo, la Desprogramación cuando se aprende no tiene costo alguno, es de fácil aplicación cuando se comprende y cuando se ha desprogramado termina el proceso, sabiendo que se volverá a utilizar siempre y cuando no exista o aparezca otro síntoma.



INTRODUCCIÓN



ACLARACIONES

La Desprogramación Biológica de las "enfermedades", la Biodesprogramación®, la Descodificación, Biodescodificación, etc., no es una receta, ni algo que se pueda considerar como un medicamento o medicina. Esta técnica que tiene como base los descubrimientos del Dr. Ryke Geerd Hamer y su NMG (Nueva Medicina Germánica), que en su búsqueda de encontrar una razón lógica a un cáncer de testículo que se le presentó después de un evento dramático que fue la pérdida de su hijo, lo llevo a hacer descubrimientos grandiosos como las 5 leyes biológicas que aquí estudiaremos.

La medicina siempre se enfocará en el remedio para el síntoma y la Biodesprogramación® se concentra en la raíz que provoca el síntoma, si se analiza lo anterior, se comprenderá que juntas son un arma muy poderosa para el bienestar de los seres humanos. 

La Biodesprogramación® no contempla medicinas ni reacciones químicas y físicas como lo hace la medicina tradicional, así mismo nosotros no damos un diagnóstico, tampoco un tratamiento, tampoco vamos a sugerir internar o dar de alta a un paciente, pues esto solo compete a los médicos con estudios certificados.

Nosotros solo buscamos información relacionada a un "síntoma" en la memoria de nuestros consultantes.

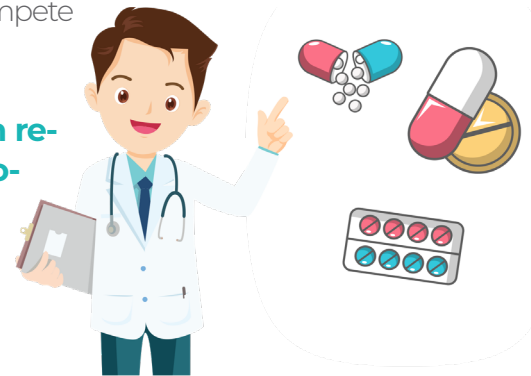

OBJETIVOS DEL SEMINARIO



El objetivo de este Seminario es el de encontrar herramientas que nos lleven a **ELEVAR NUESTRO NIVEL DE CONSCIENCIA** y utilizarlas para no perder o recuperar el bienestar.

La información combinada con diferentes técnicas y después aplicadas, podrían llegar a ser sanadoras y esa parte también se integra aquí para poder alimentar el espíritu y elevar así la consciencia, sólo basta que siempre se haga con una intención positiva.

MÁS INFO

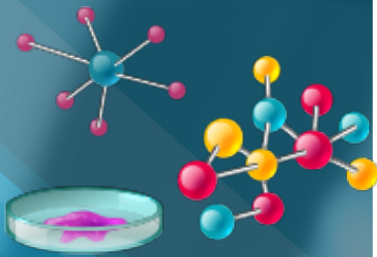

¿QUÉ ES LA BIOLOGÍA?

“La **biología** (del griego βίος [bíos], «vida», y -λογία [-logía], «tratado, estudio, ciencia») es la ciencia que estudia a los seres vivos y, más específicamente, su origen, su evolución y sus propiedades: **nutrición, morfogénesis, reproducción (asexual y sexual), patogenicia, etc.**

Se ocupa tanto de la descripción de las características y los comportamientos de los organismos individuales, como de las especies en su conjunto, así como de la reproducción de los seres vivos y de las interacciones entre ellos y el entorno. De este modo, trata de estudiar la estructura y la dinámica funcional comunes a todos los seres vivos, con el fin de establecer las leyes generales que rigen la vida orgánica y los principios de esta”.

- +52 33 1067 8898
- contacto@fernandosanchezmx
- /biodesprogramacionfs
- /fernandosanchezbiodesprogramacion
- /fernandosanchez.bio



EL CAMINO A LA SALUD

Este material está realizado con la intención única de generar conciencia y no es un alabo, defensa o justificación de las leyes del Dr. Hamer, tampoco se pretende solo exponerlas pues muchas de ellas se pueden encontrar en internet con fácil acceso.

Lo que se pretende es que se comprendan, para sacar de ellas lo mejor y al comprenderlas podamos actuar en nuestro día a día en beneficio de nosotros mismos.

Las leyes se convertirán a partir de hoy en herramientas utilizables para no perder el bienestar. Las leyes de Hamer se han estudiado mucho y nadie ha podido contradecirlas, quizá a nosotros ya no nos toca cuestionarlas ni tampoco memorizarlas sino comprenderlas, eso hará mucho más sencillo su entendimiento y autocomprobación.

Para los orientales aclarar la propia consciencia es la meta más alta, el camino hacia la salud psicofísica y la posibilidad de lograr la iluminación. Al hacerlo elevaremos nuestro nivel de consciencia pues darse cuenta es la puerta a la inteligencia.

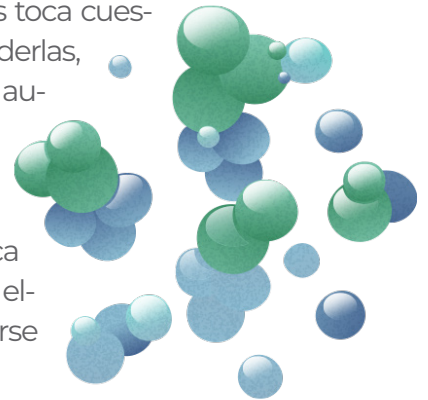

Elevar nuestro nivel de consciencia sólo se logra al darte cuenta

ESTAMOS SEGUROS QUE LA MEDICINA UNIDA A LA BIODESPROGRAMACION SERIAN UN ARMA MUY PODEROSA



Sin embargo, la Biodescodificación no pretende por ningún motivo sustituir o reemplazar a la medicina tradicional, ni tratamiento, ni medicación, tampoco nos pretendemos médicos. Es importante que seamos claros en eso, uno de los mayores problemas que presentó Hamer con estos descubrimientos es que todo el gremio de médicos de su tiempo se volcó en contra de él. Ahora ya se comprende que este grupo de técnicas nunca sustituirá a los años de estudio de la medicina tradicional, sino más bien se complementa y juntas se hacen más poderosas. 



NO ESTAMOS EN CONTRA DE LA MEDICINA TRADICIONAL, JUNTAS SON UN ARMA SÚPER PODEROSA.

MÁS INFO

La "culebrilla" (herpes zoster) si se lo detectan le recetaran antivirales. Y no se equivocan porque efectivamente son virus los que actúan ahí. En el diccionario Larousse de la Medicina se explica que el herpes zoster es producido por el mismo virus de la varicela. Allí explica que el virus puede reactivarse como consecuencia de un estrés. También se pueden encontrar frases cuando se habla del tratamiento del herpes zoster donde se asegura que se trata con fármacos antivirales por la vía oral o intravenosa, pero no siempre es necesario tratarlos, ya que se dice que se resuelve espontáneamente en unos 7 días. Esto está afirmando lo que dice la NMG (Nueva Medicina Germánica) que el virus es activado por un estrés y que el virus se desactiva por sí solo en 7 días, si lo analizamos es muy extraño, pues lo que nos han dicho de los virus es que son malos, lo que se menciona es que el sistema inmunológico logró después de 7 días acabar con el virus pero, si volvemos analizar lo que dice el diccionario para entender mejor, veremos que dice que el virus se reactiva con un estrés después de haberse mantenido latente en los ganglios nerviosos de la médula o de los nervios del cráneo.

Si aceptamos que el virus es reconocido por el cuerpo como un agente nocivo sin que el sistema inmunológico lo moleste hasta que se vuelva activo, lo que acepta es que nuestras emociones pueden activar un virus.

Esto lo dice el diccionario de la medicina tradicional.

- +52 33 1067 8898
- contacto@fernandosanchezmx
- /biodesprogramacionfs
- /fernandosanchezbiodesprogramacion
- /fernandosanchez.bio



ADAPTACIÓN BIOLÓGICA

El cerebro va hacer lo posible para adaptar al ser humano, un **ejemplo claro de adaptación en el ser humano, es cuando el hígado se ve alterado después de un conflicto donde se programó un miedo a no tener alimento al día siguiente o en un futuro**, es así como nuestro cerebro enviará la orden al

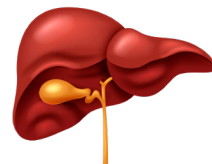

hígado que es el órgano glandular del hombre que interviene en la función digestiva, segrega la bilis entre otras cosas pero finalmente es la que almacena sustancias nutrientes así que es el indicado para que comience a guardar más nutrientes de los alimentos por que se cree que no se van a tener el día de mañana o en un futuro, recordemos que para el inconsciente lo que se cree es.

Y como todo proceso que inicia también termina y será así mismo cuando se deje de tener ese miedo, cuando el hígado dejará de hacer en exceso su función que es necesaria pero no aceleradamente, realizará un trabajo normal, natural pues ya no tendrá la necesidad de alterar su proceso.

NO ES ENFERMEDAD, ES UNA ADAPTACIÓN



Es una orden la que altera nuestro funcionamiento biológico y de igual manera es otra la que ordena que se deje de hacer y vuelva todo a su funcionamiento natural, dicho de otra forma, es una orden la que programa y otra la que desprograma.

El cerebro siempre reaccionará cuando se necesita y lo hará de manera inconsciente buscando una solución a un conflicto.

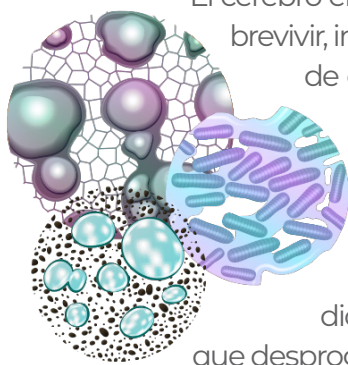

El cerebro enviará órdenes para ejecutar un programa que ayude a sobrevivir, imagínate que existe un estresómetro y este mide los niveles de estrés, cuando el cerebro detecta que se han superado los niveles tolerables activará un programa de ayuda.

La adaptación es una orden que altera nuestro funcionamiento biológico y de igual manera es otra orden interna la que hace que vuelva todo a su funcionamiento natural, dicho de otra forma, es una orden la que programa y otra la que desprograma. 

LA ENFERMEDAD ES LA SOLUCIÓN BIOLÓGICA A UN CONFLICTO EXPERIMENTADO POR EL SER VIVO

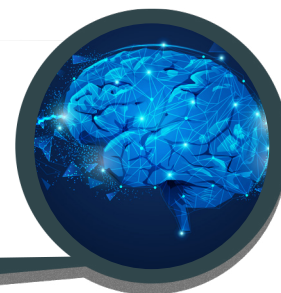

FERNANDO SÁNCHEZ
INSTITUTO BIODSPROGRAMACIÓN

LOS MICROORGANISMOS

El organismo mantiene un alto porcentaje de microorganismos de este tipo, vivos toda la vida, solamente para el caso en que su especialidad sea requerida. Sin embargo, debemos comprender que no los alberga a todos: los que nacieron en el norte de Canadá, lo más seguro es que no tenga en su sistema inmunitario el agente que combate la fiebre amarilla, normal en África ecuatorial.



“La emoción es la fuerza impulsora que nos impele a través de los muros de resistencia (creencias) y nos catapulta más allá de las barreras que nos separan de nuestros objetivos, sueños y deseos”.

Gregg Braden



EL VIRUS NO APARECE, SE ACTIVA

El inconsciente biológico de supervivencia, reaccionará a la necesidad de mantener vivo al ser humano, en el ejemplo anterior vimos cómo reacciona cuando un virus se activa, claro porque el virus no aparece, se activa, dado esto podemos cuestionarnos ¿Por qué siempre están ahí, pero no activo? Si los virus son malos y atacan ¿por qué nuestro inconsciente biológico de supervivencia no actúa y los ataca, antes de que se activen? entendiéndolo que siempre están ahí y son un peligro.

Es posible que sea por lo que descubrió el doctor Hamer y lo expresa en lo que llamó el Sistema Ontogénico de los Microbios, éstos no son el peligro sino el aliado. Son como un ejército que siempre está listo cuando existe una contingencia y aparecen para ayudar, y no el causante del problema. Con esto entendemos por qué los virus pueden mantenerse en el organismo sin que sean destruidos, simplemente porque ellos son parte importante en el sistema inmunitario, son el batallón del cerebro. Y con ellos, las bacterias, los hongos y las micro bacterias son empleados de nuestro cerebro y manejados por nuestro inconsciente. 



EMOCIONES | REACCIONES



Comprenderemos que hoy en día todo lo que produce dolor es interpretado como un enemigo a eliminar, pero hoy en día estamos viviendo un cambio de paradigmas, no solo en lo que compete a las enfermedades, sino en generar un cambio de consciencia o mejor dicho una elevación de la misma, para lograr llegar a encontrar la verdad de lo que es la vida misma del ser humano y su entorno, para comprendernos mejor y querernos más. Pero para ello tendremos que abrirnos a la posibilidad de que no todo lo que conocemos es cierto o bien aceptar nuevas ideologías para que estas sean aceptadas. Encontramos aún más difícil hablar y trabajar con las emociones pues ellas van acompañadas de creencias, muchas veces de no ser mostradas, pues se cree que son sinónimos de debilidad, también algunas veces por pena, las emociones no son más que (e-emoción) energía en movimiento. La palabra emoción viene del latín, del verbo “emovere”. Se forma sobre “movere” (mover, trasladar, impresionar) con el prefijo “e-/ex” (retirar, desalojar, hacer mover). Por lo tanto, una emoción es algo que saca a uno de su estado habitual y que implica movimiento en una dirección concreta.

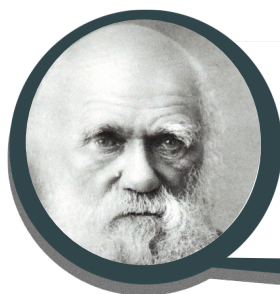

DARWIN: DEFIENDE EL CARÁCTER HEREDITARIO Y ADAPTATIVO DE LAS EMOCIONES, LA FUNCIÓN COMUNICATIVA DE LAS MISMAS, ASÍ COMO SU PAPEL FUNDAMENTAL EN LA PREPARACIÓN DE LAS RESPUESTAS REACTIVAS FUNCIONALES.



Tendremos que llegar algún día al cambio completo de las emociones negativas por la emoción universal del amor para que así podamos trascender de manera positiva y lograr la paz espiritual.

Lo anterior deja en claro que es necesario comprender y darles la dirección correcta a nuestras emociones. Las emociones siempre serán disparadas cuando nuestras necesidades no estén cubiertas.

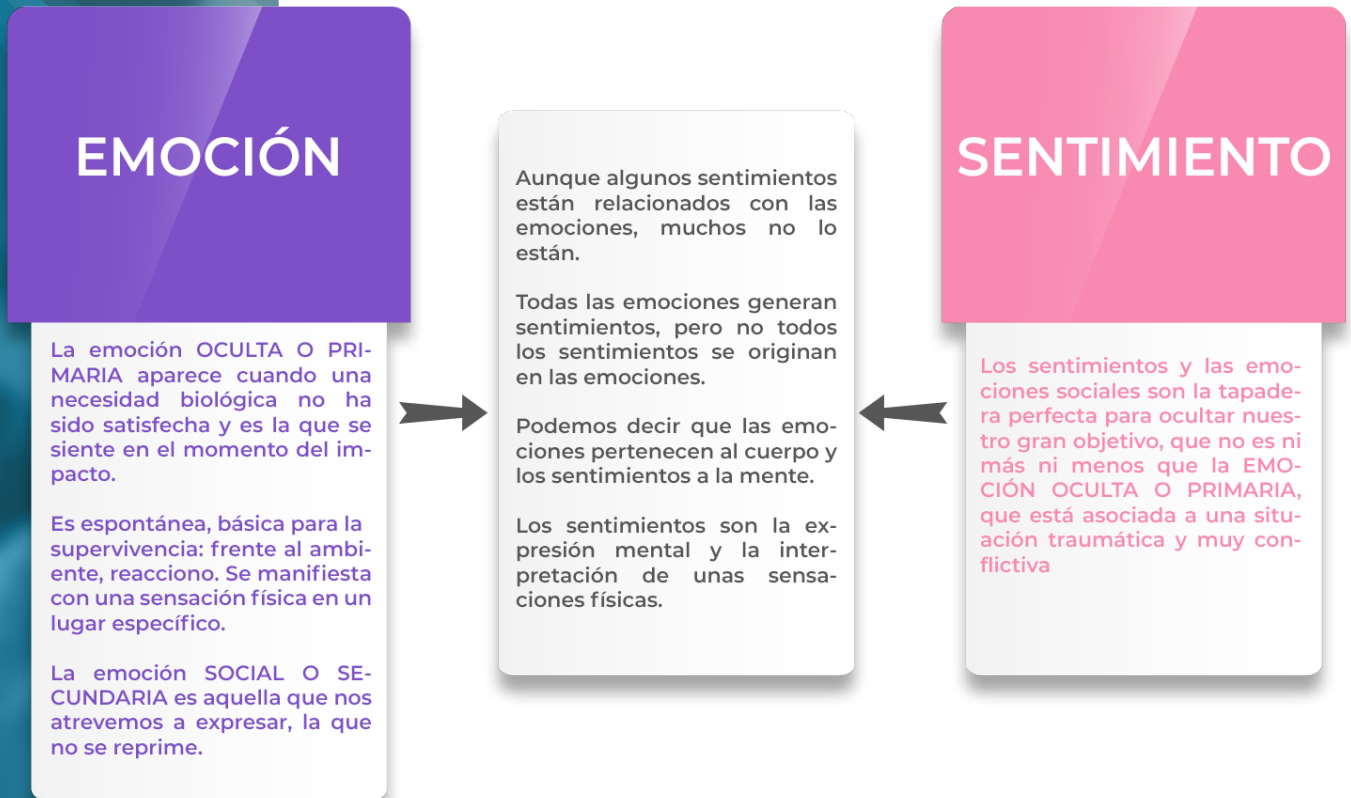

¿Cuáles son las emociones? Emociones básicas y universales

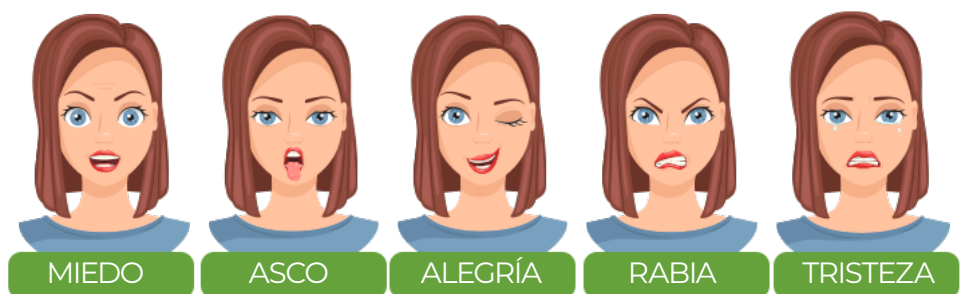

Las emociones no se expresan por creencias.

E-emoción = energía en movimiento.



CARACTERÍSTICAS DEL CEREBRO

El inconsciente no distingue la realidad de la ficción por eso si algo no me cae en el estómago la solución será generar más ácido para poder digerir ese bocado, pero también lo hará de la misma manera si es una situación que no cae bien y que esta se presta indigerible, la orden será la misma, generar más ácido para digerir la situación. Sea cual sea el conflicto el cerebro reaccionará, pero él sabrá exactamente cuál es el órgano que tiene relación con el conflicto dependiendo de la función del mismo y a ese le dará las órdenes necesarias para su solución.



“La enfermedad es el esfuerzo que hace la naturaleza para curar al hombre”

Carl Gustav Jung

- +52 33 1067 8898
- contacto@fernandosanchezmx
- /biodesprogramacionfs
- /fernandosanchezbiodesprogramacion
- /fernandosanchez.bio

Todos los seres humanos tenemos ciertas necesidades biológicas básicas:



Estas necesidades básicas cuando no están cubiertas pueden producir un shock emocional si no es resuelto en un plazo razonable, como lo puede ser, una separación o pérdida inesperada, una ofensa, miedo por la situación económica etc.

Tomando en cuenta que estas necesidades pueden ser reales o simbólicas como por ejemplo la necesidad de afecto o alimento, de sentirme protegido, de contacto o de movimiento, la solución será la llamada “enfermedad”. **i**

EL INCONSCIENTE



El inconsciente biológico es el encargado de mantener nuestras necesidades vitales cubiertas. Para ello regula el funcionamiento de nuestras funciones vitales, de todos los órganos del cuerpo y de nuestro comportamiento instintivo. Cuando vivimos un conflicto, el inconsciente biológico se pone en alerta y checa el conflicto para ver si este afecta a alguna necesidad básica. Toda situación conflictiva que incide sobre una necesidad básica, poniéndola en peligro, generará un impacto emocional, que podrá ser atendido o no por la persona dependiendo de sus recursos internos y de su estado de consciencia. Si el conflicto no es atendido se genera una necesidad biológica no satisfecha que pone en peligro el bienestar de la persona. Para superar esta situación conflictiva, el inconsciente biológico activará un programa adaptativo de supervivencia llamado “enfermedad”.



Esta adaptación biológica es la mejor solución que encontró nuestro cerebro para cubrir esa necesidad. Todo para nuestro cerebro debe funcionar basado en una lógica y no es la lógica común, es la lógica de cada individuo, que es siempre manejada por una creencia y así mismo todo inicia con una interpretación, por eso un conflicto no resuelto en el que no se le encuentre una lógica, nuestro cerebro lo hará de manera biológica.